Автор: Administrator
13.08.2008 06:46 -

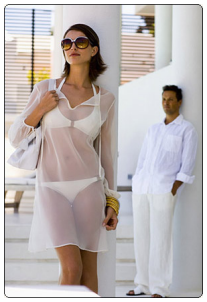

О том, что лучше не забывать во время секса

Было бы очень мило, если бы мужчины могли прочитать мысли своей партнерши. Это избавило бы пару от многих распространенных ошибок в постели, или, в случае, если все хорошо, помогло бы соответствовать настроению и желаниям на каждый приятный момент.
Например, далеко нередки случаи, когда мужчина, начитавшись где-нибудь в интернете про загадочную точку Граффенберга, приходит домой полный энтузиазма, раскладывает партнершу на семейном ложе и активно, не слушая возражений, начинает ее искать. Желание само по себе похвально, однако действия, столь целенаправленные, скорее оставят женщину с впечатлением, что она попала на прием к извращенцу-гинекологу, а никак не в постель к любимому человеку. Не говоря уже о том, что вот прямо сейчас ей вообще не до каких-то там точек: у нее на плите мясо подгорает, которое она ему на ужин готовила!
Именно для того, чтобы предостеречь мужчин, искренне желающих наилучшим образом удовлетворить свою леди, и написана данная статья. Здесь изложены достаточно распространенные ошибки, которые мужчины склонны допускать в постели, в порыве творческого энтузиазма приводящие отнюдь не к ожидаемым последствиям.
Скорее всего, большинство опытных соблазнителей и так осведомлено о том, что тут описано, однако мужчина, оказавшись в постели, склонен забывать самые простейшие вещи, а потому данная статья послужит и неплохой напоминалочкой о том, на что было бы весьма неплохо обратить внимание.

Всегда готовьте вторжение

Всегда, вы слышали – всегда удостоверяйтесь в том, что ваша девушка достаточно «мокрая» перед тем, как вы что-то в нее вводите. Неважно куда именно. Неважно что именно. Будь то член, палец или какой-нибудь навороченный вибратор. Неважно, что ваша девушка возбуждается за считанные секунды – именно их может и не хватить для того, чтобы сделать то, что вы задумали, приятно, а главное – безболезненно.

Потому что однажды торопливость может сыграть с вами злую шутку и сбить все возбуждение, такое хрупкое и нежное поначалу; а в худшем случае вы можете создать вашей леди очень болезненные и неприятные натертости «там», что, вполне вероятно, затруднит ваши интимные игры на следующий день.

Нет, совершенно необязательно делать кунилингус в качестве прелюдии к сношению, однако, если вы уже лезете туда руками, то смочить палец своей, либо ее слюной явно не помешает. И следите за ее реакцией: если от ваших прикосновений девушка нервно вздрагивает и отодвигается, это не обязательно признак высшего возбуждения.

У женщины гораздо больше эрогенных зон

Постарайтесь запомнить. Или записать – это как вам удобнее... Хотя, конечно, было бы несколько странно листать блокнотик с ценными записями во время сношения, а потому постарайтесь все-таки запомнить. Итак, женщины любят ушами! Ага, наслышаны?

Нет, я даже не буду напоминать о том, что ваша избранница будет возбуждаться от изысканных и оригинальных комплиментов, похожих на истинное положение дел. Я, с вашего позволения, уделю некоторое внимание позе «мужчина смотрит женщине в ухо»...

Запоминаем медленно и подробно: уши и шея женщины являются очень чувствительными эрогенными зонами. И ласки этих зон для женщин гораздо более

возбуждающи, чем для мужчин. Более того, в начале интимной сессии они гораздо более приятны и желанны, чем хватание руками за грудь и залезание к ней в трусики.

Нет! Нееееет! Постойте! Вряд-ли ваша избранница оценит тот «засос», который вы наверняка побежали ей делать. Осторожнее. Аккуратнее. Легкие поцелуи и мягкие полизывания обладают гораздо более сильным эффектом. Это же женщины, а не толстокожие мужчины! Так что нежно и плавно, застенчивыми и воздушными поцелуями, от ушка и ниже, по шейке и до плеч...

Пошляку на заднем ряду: до шейки матки мы доберемся как-нибудь потом. Не надо так сдавленно хихикать!

Грудь – тоже эрогенная зона

Можно строить тысячи догадок, почему мужчины считают эрогенной зоной только сам сосок, игнорируя всю остальную грудь. Возможно, это происходит из-за того, что сосок, по аналогии с мужским членом, способен становиться твердым и торчащим.

Попрошу вас, дорогие мужчины, не огорчаться слишком сильно новому знанию: далеко не всегда сосок обладает достаточной чувствительностью вообще. И молодой человек, активно целующий и ласкающий женские соски, мог бы сделать отход в сторону с гораздо большим эффектом.

Во-первых, совершенно необязательно добиваться именно стоящих сосков. Тем более, что в порыве энтузиазма некоторые мужчины доходят до самого настоящего садизма: порой бедным девушкам приходится терпеть укусы, выворачивания, вытягивания и прочие весьма болезненные мероприятия. Нам еще детей кормить – тогда и натерпимся! А пока что речь идет о сексе, причем с целью взаимного удовлетворения.

Во-вторых, остальная часть груди остается совершенно незаслуженно забытой. А ведь иногда так хочется нежных прикосновений и поцелуев в остальной части столь любимой вами же части тела. Только, пожалуйста, не переусердствуйте с тем, как вы будете мять ее руками. Лучше пальчиками и язычком... Нежно так, ласково. Мрррр-яу!

Не благодарите словами за секс

«Спасибо», сказанное после секса, заставляет женщину чувствовать себя чуть ли не представительницей древнейшей профессии. Слова «это был самый лучший минет в моей жизни!» скорее всего не сподвигнут девушку гордиться достигнутым результатом, а как раз произведут тот унижающий эффект, который приписывается оральному сексу не особо воспитанными в сексуальной сфере личностями. И поэтому, если только вы не заняты познавательной и интересной игрой в профессионалку и ее клиента, постарайтесь высказать свою благодарность каким-нибудь другим способом. Массаж вполне для этого сойдет. Но можно и словами, нашептывание ласковостей и нежностей будет принято благосклонно, если в них вы уделите внимание ей самой, а не только что учиненному ею оральному удовольствию.

И еще отдельно хочется сказать: не отвергайте девушку после секса. К сожалению, очень часто случается, что молодой человек предпринимает все мыслимые и немыслимые усилия, лишь бы не поцеловать свою партнершу после как следует сделанного минета. Обидно же! И, кстати, серьезно провоцирует на то, что эта встреча может оказаться последней – по ее инициативе. Но даже если и нет, зернышко отвращения к оральным ласкам вы в ней все равно посеете, тем самым лишив себя самого немалых наслаждений.

А как насчет побриться?

Раз уж мы заговорили про оральный секс, подниму здесь сей животрепещущий вопрос. В отличие от не менее старой дилеммы «глотать или не глотать», по данной теме не может быть двух мнений: волосяной покров надо содержать в порядке.

Разумеется, можно не брить – получается колюче и женщина может не оценить появление в своей постели активно настроенного кактуса. А ввиду того, что болевой порог у мужчин гораздо ниже женского, на эпиляцию «там» тоже можно не ходить – это женщины вам, так и быть, готовы простить.

Но привести свой волосяной покров в порядок необходимо! Возможно, ваша партнерша ничего вам и не скажет, тихо чертыхаясь про себя во время минета из-за застрявшего между зубов волоска, однако почему бы не сделать вышеупомянутый процесс более приятным для обеих сторон?

Кстати, осмелюсь заметить, что в случае аккуратно подстриженного лобка руки женщины обретают большую свободу, так как избавлены от необходимости борьбы с зарослями, лезущими в рот. А разве вам не придется по душе свобода женских рук во время минета?

Да, кстати, мыть желательно тоже. У женщин тонкое обоняние, и вы, возможно, удивитесь, узнав, как много представиельниц прекрасного пола не приемлют оральный секс именно по причине имеющего место быть запаха. А он, не сомневайтесь, имеется - если, конечно, вы не устраните его перед тем, как предстать в неглиже перед своей партнершей.

Так... А что я там говорила про бритье? Ну, это уж как обычно, на лице. Причем непосредственно перед близостью – а то колется. Как во время поцелуев, так и в некоторых других ситуациях. Да, и заодно уж, помните, что я тут говорила о запахах? Будьте любезны, будьте после бритья осторожны с одеколонами! Для меня остается тайной за семью печатями, почему большинство мужских одеколонов так напонимают запахом высоко концентрированные средства для борьбы с тараканами...

Ну когда же уже можно кончить???

Технически, преждевременное семяизвержение затруднительно считать формой импотенции. Однако большинство печатных изданий относит данную проблему именно к вышеупомянутой категории. Естественно, один или два раза можно списать подобный эксцесс на чрезмерное возбуждение от вида партнерши и наслаждение одним только визуальным фактором и ситуацией – умная женщина поверит подобному объяснению. Однако, если вы собираетесь продолжать в том же духе, то вскоре рискуете потерять отношения – по крайней мере, плотскую их часть. Ну а что, с какой стати женщине заниматься сексом, если это не приносит ей никакого удовлетворения?

Современная медицина и фармакология успешно борятся с проблемой преждевременного семяизвержения, так что потрудитесь заглянуть к доктору на досуге. Только поскорее, пожалуйста!

Кстати, что особенно актуально для подобных ситуаций – вы, надеюсь, помните, что природа также щедро снабдила вас пальцами (те, которые на ногах, не в счет), а также языком?

Так что, чем дольше – тем лучше?

Несомненно, вы не раз слышали о множественном оргазме у женщин. Возможно, поэтому у вас может появиться совершенно чудесная с точки зрения альтруизма, но абсолютно неподходящая с точки зрения физиологии идея: довести партнершу до оргазма десять-пятнадцать раз!

Именно от подобного поведения я и хочу вас предостеречь. Для лучшего понимания разберемся с типами женского оргазма: оргазм бывает клиторальный и вагинальный. В

случае клиторального оргазма состояние после удовлетворения мало чем отличается от мужского «после»: прикосновения к половым органам причиняют вполне ощутимую боль, а потому ни о каком продолжении без передышки не может быть и речи. С вагинальным оргазмом дела обстоят чуть лучше: продолжение ласк вполне возможно. Однако и тут было бы желательно не переусердствовать - два-три-четыре оргазма вполне, и даже более чем достаточно для полного удовлетворения, далее вы рискуете довести партнершу до того, что на следующий день ей будет больно сидеть. Не рекомендую приводить партнершу к лихорадочной мысли "Неужели это никогда не закончится???" - она может не скоро согласиться на следующий сеанс сексотерапии, справедливо полагая, что сначала надо как следует забыть предыдущий.

Не спешите с экспериментами!

Женщина способна сделать для вас многое, но только если вы об этом как следует попросите. Сложность заключается в том, что «как следует» представители разных полов понимают совершенно по-разному. Не стоит бегать за вашей партнершей, напоминая ей о том, что вы все еще не попробовали, к примеру, анальный секс: подобное поведение скорее вызовет реакцию отторжения, а не приведет к достижению желаемого. Точно так же нежелательно, заявив, что вам хочется почувствовать себя ее полновластным хозяином и встретив в ответ ее испуганный взгляд, мчаться в секс-шоп за наручниками и плетью. Подумайте сами: вам тоже необходимо время, порой весьма продолжительное, чтобы принять и понять новые идеи и предложения.

Возможно, было бы неплохой идеей подсунуть какое-нибудь занимательное чтиво, описывающее тот вид деятельности, которым вы хотели бы попробовать с ней позаниматься. В наилучшем варианте подобное развитие событий приведет к тому, что ваша партнерша сама предложит вам давно вожделенный эксперимент.

Автор: Sadie